新民報

經政府指定凡遇失業……法定之登載……明以登本報為有效

報費：零售每份四分訂閱晨晚刊每月一元三角外埠日本滿洲每月加郵費二角蒙疆代洋九折

廣告：每行十三字一日一圓特別廣告二圓加彩另議長期另優待本社備有信箱每日租金一角

社團法人新民報社　北京石駙馬大街二十一號

電話　代表號碼西局三七一一　三七一二　三七一三　直通編輯局西局三三八　印書局西局一八〇四　日語學校西局一七三三

春日融和，展開大局明朗化，赤氣消滅，完成東亞共榮圈。

新奇女裝衣料　男洋服衣料　各貨備齊正在暢銷時期　色飯花紋能達到最滿意的　請各界主顧早臨參觀選購　另設特價部　備有男女大衣洋服一律照八扣　王府井世界洋服行

社論　熱心與冷靜

嘗思人之處事，「須以頭腦冷靜，心裡熱烈」方可以成功，反之「頭熱」而「心冷」，實足以債事。蓋腦熱過度，則神經錯亂，心冷過度，則凡事消極，灰心，喪志，百事無成。以此熱心與冷靜，二者宜兼而有之，熱心之勇於事，更以冷靜之態度以處之，求其有理智之冷靜，有限度的熱心，一切遇到之事務，皆可以清晰之觀察，明瞭事之未來之結果，然後加以致力為之，於事濟矣。處細事如此，處大事亦然，處私事如此，處國家大事，更何獨不然乎!!

就今國際間之糾紛，發見號雜，風雲日見惡化，其原因諒不外歐美帝國主義者之擾亂，非律賓人當中，誠為遺憾。余嘗思人之處事，發同意狂，熱病發作已達極點，因此一切動作，皆越乎常軌，自相矛盾，所謂國策若何？政見若何？皆不論矣。擴軍狂，參戰熱，輿論界衝動尤烈，故意宣傳挑撥，曰：「東亞之危機迫切」，「英國若狂，求其清醒者，蓋亦鮮矣。前駐美大使訪英自相時，交換日英關係之一切意見，並指摘英政府從來遠東政策之謬誤，因此英國將漸由「神經衰弱」返爲冷靜一云，又謂美國輕率國際問題，惟迎美國之觸神經「美國人對於遠東問題，自大局看起，以冷靜而有理性的態度臨之」云云，又於律賓之命議可謂神經錯亂，頗示一端狼狽，無所不用其極，甚至欲加入東亞之戰團，助蔣抗日，一怕日病一發作最烈，亦即中華之表演而來。

認為美國人治無路入此種狀態，本自事變迄今，屢屢鄭重警告之理由，況且非人尚未顯示其明，保障國際間合法之權益，不安之焦慮一云，於以上三段，然英美始終不悟，若大禍之將事實之觀察，英國由神經衰弱，而轉入於冷靜，為病態之僑民，停止東亞商業，種種狂現象。美國自稱為有理智的冷靜，但非人諸其爲神經錯亂，亦爲病態現象。其得病的原因，皆由於神經而發作，蓋即所謂頭腦過度過高，心裡冷度以冷靜之頭腦，熱烈之心而觀察世界大勢，似可轉變而協力於新秩序建設之希望，或不至若……

……之，觀於美之對英，以超過美會議，驅迫歐美小國，反之為圈以爲己有，利己心也。換取英國在美洲之島嶼以爲己有，利己心也。……

[illegible]

泰越妥協手續完成
今日下午舉行簽約

會議已到最後階段
法使昨訪松岡外相

【中華社東京十日電】泰越紛爭，經日本調停不負，及兩國全權同意之後，決定以十一日午後四時（預定）開舉行署名，簽字條款之歷史的會議，十日夜外務省以調停委員會為中心，將調停條約案，為最後的潤色，……調停事務總長，午後十時起，約兩小時，安南總督府局長，與泰越外務書記官，兩事務總長協議約一小時。

【中華社東京十日電】泰越紛爭東京調停會議，泰法兩國對於日本調停案之意見一致，而見完全妥結，故將於十一日午後四時（預定）在外相官邸，開調印式，於松岡外相及日法泰三國代表出席之下，舉行關於調停條項之條約……

【中華社東京十日電】維希政府尚未將時間，至九日始未送達，照十日約定，對日外務省間，府發回訓，因翻譯及其他工作，於十日正午安利法大使訪松岡外相，送來其本國政府之回答，於是東京會議之圓滿妥結將達到最後階段，若於最後的三國會談時得見妥結，則行將發表下列諸項：一、三國共同聲明書，一、松岡外相談，一、調停條項要綱，一、關於會議經過之當局談。

【中華社東京十日電】安利法大使與松岡外相之會見，十日正午至午後一時半舉行，齋藤事務總長，郭田委員，隨員松本條約局長亦列席，一般觀察安利法大使基於八日後維希政府閣議決定之回訓，關於調停條項極細微之點，開陳法方希望，並就泰法間應重新締結……

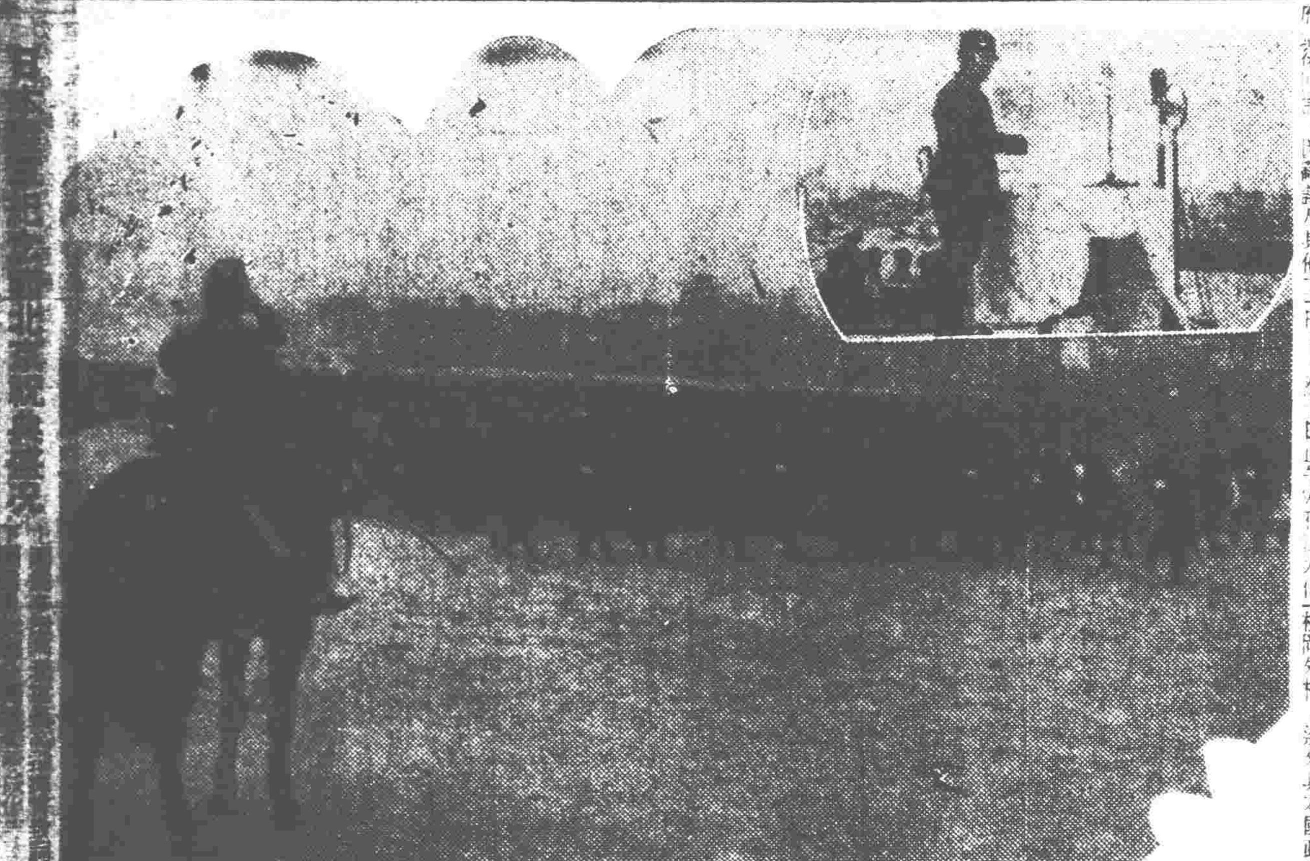

泰首相對日本　表示深切謝意

【中華社盤谷十日電】對泰越紛爭調解決所努力之日本政府以下，松岡外相，松宮全權，調停委員，表示深謝之意，泰國民衷心感謝，始終信賴日本，每思及此，對日本政府……泰國正當主張之日……

……於國境各地之條約案等，……調停者日本之意見，更就應行署名，就於調停條項之最終會議……依據於國境劃定之新條約，應行變更之既存條約如下：
一、變更一八九三年十月三日之條約，及其他協定（一九〇四年在巴黎簽字）。
一、一九〇七年三月二十三日在曼谷簽訂之法國暹羅國間條約。
又關於此事，如
一、一九二五年二月十四日在巴黎簽訂之法國暹羅國修好通商航海條約。
一、一九二六年八月二十六日在巴黎締結之法國暹羅國間條約。

日軍在雷州北海路線　澈底破壞援蔣輸送網

【中華社海口九日電】雷州北海路線遮斷作戰開始未幾，該物資之日軍，與擾援蔣物資無算，完全破壞該路線之輸送網，路線之偽軍要衝，即令入日軍掌握，其後從事蒐集附近隱匿物資，……

美武器貸與案通過　德國方面並未置意

【中華社柏林九日】美國之武器貸與法案，八日已通過上院，然柏林各報紙九日僅於報上簡單報道通過之事實，對此均不揭載任何論說，蓋大體上認為對於貸與英國之各種修正案，自始次第否決時起，上院議員大多數已贊成羅斯福大總統之意向，故法案通過已在預料之中，柏林方面並未特別留意云。

日衆院十五日開會　聽取調停會議經過

【中華社東京十日電】關于政……加以報告，而貴族院對此亦實就應更的意義，詳細報告此次泰越紛爭所開之東京會議，因貴衆兩院要求，……同，故於本月十五日，將開秘密會議，屆時近衛首相將泰越紛爭發生以來帝國政府調停之經過及結果，此外衆議院方面預定屆時將委派代表出席說明，尤其衆議院方面以議會紛爭調停之一般的經過，加以說明，同時再由大橋外務次官加以質問云。

保參加軸心同盟後　對於英國所受影響

【本報特訊】自保加利亞投入軸心同盟後，今後之巴爾幹情勢，將有極大變化，中央廣播電台特派講演員演講，題爲「保加利亞參加軸心同盟之後，對于英國之影響」，茲誌其原詞于次：

諸位聽衆們，今天所要講的題目，就是：「保加利亞參加軸心同盟之後，對于英國之影響」。現時國際關係，諸位都知道的……

[illegible]

當保加利亞加盟時　德國外長發表演詞

【中華社消息】北京德國大使館……三國同盟國之目的與政策，……

中共對渝嚴重要求　已被蔣逆加以反駁

【中華社上海九日電】六日重慶電訊，中共參政員毛澤東等，……拒絕出席偽國民參政會，……中共對渝所提出之條件如左：
一、即時停止對共產軍之進攻。
二、立即停止對全國政治上的壓迫，並除承認中共及其他各黨派合法的地位外，並須釋放在西安、重慶、貴陽各地所捕黨員，並解除書店禁賣書籍。
三、即時停止對新華日報之壓迫。
四、承認陝、甘、寧邊區之合法的地位。
五、承認抗日民主政權。
六、維持華北華中及西北防地之現狀。
七、除第十八集團軍外，更組織一集團軍，統轄六個軍。
八、釋放葉挺並恢復其軍權。
九、釋放內皖南事件而被捕之幹部，並撫恤戰死者之遺族。
十、返還在皖南沒收之武器。
十一、設置各黨派聯合委員，並由各黨舉代表一名，由國民黨代表爲主席，共產黨代表爲副主席。
十二、中共代表加入參政會主席團。

一、撫恤在皖南死亡之新四軍將士。
一、撤退在華中之剿共軍。
一、撤去對西北邊區之封鎖線。
一、釋放全國愛國政治犯。
一、廢除一黨專政，實施民主政治。
一、實行三民主義，服從孫總理遺囑。
一、逮捕親日派首領，並處以國法，又董必武，鄧穎超三月二日亦連名電偽國民參政會秘書處通告謂：如容認中共方面上述要求，即出席偽參政會，並更提出臨時解決辦法十二條，如重慶對此加以承認，董必武，鄧穎超兩名即行出席會議，並謂，關于此事已得到延安中共……

莒縣附近偽軍　狼狽向東潰走

【中華社青島十日電】日坂田討伐隊六日拂曉攻擊莒縣西南月山附近八路軍數百人而交戰，在一小時內，使其向東方潰走，偽軍遺屍二十六，鹵獲步槍二十一，步槍彈藥六十，日方無損害。

魯商河縣東南　匪軍業被擊退

【中華社濟南十日電】日軍滕井討伐隊，三月八日，於商河縣東南十五公里處，有八路軍蕭華之匪約二千餘人，即與中國方面警備隊百五十名相互協力，於該日晨出動，自午前十時起交戰，歷八小時之久，使此等頑敵，四散潰走，又於……充分完成作戰目的，故于九日午前，悠悠開始撤退，向某方面轉進云。此次戰鬥，……與協力，所收戰果甚大，計敵遺棄屍體九二具，俘虜一五，鹵獲品有小槍三二，及其他多數。

冀中匪賊受殲

【中華社石門十日電】日軍加擊，使之潰走，獲得戰果如左：
匪棄屍二五六，鹵獲品輕機關槍五，步槍二五，手槍一〇，及其他武器甚多。

偽參政會員　鄒韜奮辭職

【中華社香港十日電】戰線派之偽國民參政會員鄒韜奮，于此次偽參政會期中，五日突向該會主席團，提出辭去參政會員之辭呈，按此蓋因其本人所經營之左翼出版社生活書店極端為重慶所迫，鄒韜奮之脫出偽參政會，實有波及其他人民戰線派參政員之模樣，拒絕中共出席參政會之偽府，實已大形狼狽矣。

義軍發表戰報

【中華社羅馬九日電】義軍司令部發表：
▲希臘戰線：一、在第十一戰區之義軍，將要來之希臘軍擊退與以莫大損害。
▲北非戰線：一、義空軍對本卡治之英軍事設施及奇雷諾加之英空軍基地，加以轟炸，收猛烈轟炸。
▲東非戰線：一、克爾地區之……

昨友邦陸軍紀念節　京津兩地舉行祝典

【本報特訊】友邦日本第三十六回陸軍紀念之祝典，于昨日（十日）經北京日本居留民團及日本帝國在鄉軍人會北京市聯合分會主催之下，假東單練兵場于北京日本方面男女各學校，各區團體等四萬餘衆參加之下，盛大舉行。當日曙雲低迷，烈風大作，黃塵蔽天，然而雖于若是之風塵中，其回憶過去一九〇五年三月十日日俄奉天大會戰，而進出于北京之日人，意志頗昂，而爲立于緊迫之世界情勢中，確立共榮圈，體認轟揚世……

……國旗，公司旗，團旗，校旗，而向會場東單練兵場行進之堂堂隊伍，會場東單練兵場之正面，爲儀禮，其杜門之檢，……祝典開幕後，總而進行敬禮，頗有往昔比武之概。總而閱兵分列式，故一般與會者之感激，熱烈……辭（村井民團長及在鄉軍人聯合分會長），一，祝辭（〇〇〇京防衛司令官及北京總領事），一，祝辭（〇〇〇〇爲日本武道之精華擊劍），二百餘名之健兒，學生，之武事果……

【天津特訊】日本第三十六回陸軍紀念日，……天津防衛司令官……

慰問白衣勇士

友邦日本陸軍紀念日之昨十日京市日本在鄉軍人會，國防婦人會，及居留民團與其他國體特組織軍病院慰問團，而赴爲東亞新秩序建設，而負傷之勇士病床，表明其感謝之慰誠，並表演各種演藝以慰病苦。

講演映畫會

再昨十日午後七時，日本居留民團，鄉軍京市聯合分會爲加深此第三十六屆陸軍紀念日之意義起見，特共同主催，于光陸國泰，飛仙三劇場，舉行軍部思想普及，講演映畫會，其內容如次，一開會致辭，一，講演，一，映畫，一，國歌合唱……

津友軍攻防演習

【天津特訊】日本第三十六屆陸軍紀念日，天津防衛司令部……參加者……

多田指揮官　招待盟邦官民

【中華社消息】華北軍爲迎接聖戰下第四次之陸軍紀念日，十日午後零時半，在北京偕行社招待日本盟邦之中，德，義官民，舉行盛大合同祝典，多田華北軍最高指揮官，華北政務委員會王委員長，各總署督辦，使館參事官，（代理大使）拉使館參事官等福軸……

新民聲　維持工政的法令尊嚴

都市之所以有工務行政機關之設，原爲綜管市內之一切建築工程，使之背歸于合理化，規律化，凡所規定之建築工程條例，限制章則，呈報手續等，其關係于市交通之改進，市容之整理，以及公私之安全，與衛生者，均極重大，而爲工務行政法令之所在，爲文明都市，必具備之設施，亦爲凡文明國人，所當知當守之規律與義務，固不能因任何所謂特殊階級者，而有所通融，破壞法定規章，破壞整個的工務行政，致妨礙市政進展也。

據九日本報載：市工務局，以「天主堂」違章建築房屋十間，作擴充西單商場之用，不但事前未經呈報，即無照施工，並且其臨街改建部分，尙侵越房基線，因而于兩月前，令其補報，並拆除其一部，詎竟迄未遵辦，昨特勒令依限自行拆除，否則即由局派工拆去，決不寬貸……

此事之爲體念國……

會計師李襄東

事務所：在北京前門外大耳胡同二十四號　電話南局四八九　B180

本報北京分社東部辦事處更換電話號碼啓事

本報北京分社東部辦事處……電話……各界注意是幸

華北電業股份有限公司北京分公司　對於洋灰柱移設工事停電日時報告

停電時間：自午前八時三〇分至午后六時〇分
停電區域：猪市大街，自三月十八日至三月十二日；……

華北政務委員會通告

……

財務總署通告

……

聘請華人外務員

華北廣播協會收音機配給所　北京東四北大街四一六號　B500

三十年度高考試務處通告（第一號）

照得本年高等考試現經呈准國民政府在北京舉行特將應先揭示各項通告如下：【一】九大類……【二】報名……【三】報名所……【四】考期……

恭頌昌黎第五區警察分所長王際唐德政

簡文玉　楊德元

聲明

美育學校孫振聲此啓

律師金鍊代表燕興堂福合堂張濟樂君及其家族通告

張英華啓事

啓者英華於本年三月六日辭去河北省救濟會理事長兼會長職務自即日起本人卸除責任此啓　B197

華北國醫學院　招男女生

聞

家主母陳靜齋太太於國歷三月四日下午三時壽終內寢謹於夏歷二月初九日接三十四日伴宿十五日發引特此報　泛水河甲廿五號陳宅門房賈升口報

電機速攝　一小時快像

西長安街天成照像館

舉致辦力　賽興馬亞

唐山市賽馬會

倫池齋時代名畫價廉

開設北京琉璃廠西首路北電話南局三三零六號　A549

環球牌葡萄酒

環球商標　營業部　北京東單官帽胡同十五號　電話東局五・一六七五號

實施縣合作社專務理事訓練

新民會中央總會擬定計劃

【北京】新民會中央總會，爲謀促進會運動活潑發展起見，特擬實施縣合作社專務理事之養成訓練，以資造就，並擬定訓練計劃，訓令各地總會遵照辦理，茲錄訓令及計劃全文於次：

訓令 爲令遵事，本會爲整備強化合作社，藉謀促進會運動之活潑發展起見，特擬實施縣合作社，事務理事之養成訓練以資造就，除分行外，合亟令仰該總會遵照，附發計劃要旨，推薦所屬員司，於限三月二十日以前呈報來會以便訓練爲要此令。

計劃 一，目的，以整備強化合作社，促進會運動之活潑發展爲目的，而養成訓練縣合作社專務理事，及會道辦事處之厚生關係者要員；二，訓練要點，甲，砥礪增進指導者人格，與見識授以經營合作社之實踐的理論與技術，乙，使體得建設新秩序所必要之知識方法技術，並期確新民會與合作社之關係，保持二者間之有機的聯繫促成實踐運動之體勢，丙，訓練法着重培養實踐力促進訓練生之研究創意工夫。三，訓練期間爲自四月一日至六月三十日之九十一日間。四，受訓生人員及資格：甲，人員，縣合作社聯合會專務理事要員，日系六〇名，新民會道辦事處厚生關係要員，日系二〇名，乙，資格，1新民會中央訓練處（含有興亞訓練所合作社關係卒業者中之優秀者）2，現在從事於合作社關係業務者，及曾由商業農業學校卒業，將來可用爲專務理事者，3具有以上資格且身體強健精行一致。六，訓練內容，甲，前期約十日間，新秩序建設理念之涵養及關此一般知識技能之訓練，乙，中期約六十日間，關於合作社專門知識技術之講授，丙，後期約二十日間，俾獲得現地訓練，（滿洲國興農合作社見學）綜合的結論，舉行研究會討論會，以期運動理念讓於統一。丁，訓育：在訓練全期授以精神訓練藉謀養成堅固的信念，純正的思想。戊，華語教育：鑒於語學之重要性，規定相當時間，充當華語教育，己，教練，體操，作業鍛練心身，增進資質，務期持苦耐勞，知行一致。五，受訓生之選定及省分配人員，甲，受訓生之推薦，各直轄總會應於三月二十日以前推薦到會，第四項（乙）之資格推薦到會之分配，乙，受訓生各直轄總會之分配人員，河北省分配預定人員二三，推薦人員五二人，山東預定二五人，推薦四〇人，山西預定一一人，推薦一〇人，河南省預定六人，推薦五人，蘇北地區預定三人，推薦一八人，北京市預定一人，推薦二人，青島市預定一人，推薦二人，計預定八〇人，推薦一三〇人，丙，受訓生之決定，受訓生之[illegible]成績不良者得[illegible]爲受訓未終了者。[illegible]

新民會庶教科長會議

今晨假偕行社揭幕

中央總會首要均出席參加致訓

【北京】新民會中央總會，在京召開之直轄總會及河北省管下各道辦事處庶務科長，教化科長會議，定於今日（十一日）日午前十一時，在偕行社舉行，屆時新民會中央總會副會長以次各關係者，及各直轄總會，河北省管下各道辦事處，庶務科長，教化科長均將出席，會期三日今日爲大會第一日，茲誌程序如次：

會議程序 十一日（庶教合併會議程序）午前，一，副會長訓示，二，軍關係者訓示，三，秘書處長講演，四，教化部長講演，五，休息（晝食）午後，六，報告狀況，七，指示事項，甲，組織關係事項，乙，聯合協議會事項，十二日（庶務會議程序）午前，一，指示事項，二，懇談質疑應答，午後，三，晝食，四，秘書處關係事項指示。十二日（教化會議程序）午前，一，狀況報告，二，教化部工作指示事項，甲，關於宣傳事項，乙，民教及其他有關係事項。十三日（庶務會議程序）午前，秘書處指示事項，午後，懇談質疑應答。十三日（教化會議程序）午前，一，教化部關係指示事項午後，質疑應答。

報告要領 （一）事項，關於左記甲乙號須有簡單明瞭之報告，甲，聯合協議會事後工作狀況，乙，分會組織並活動狀況（提出簡單書類），（二）順序，河北省（冀東，津海，燕京，渤海，保定，順德，冀南各道），山東省，山西省，河南省，蘇北地方，北京特別市，天津特別市，青島特別市，（三）報告時間，省總會以二十分，道辦事處以十分爲標準。（3）

在包舉行慶祝會

保商公署成立三週年

京回聯會趙委長派代表往賀

【北京】前西北邊防司令，包頭衛戍司令，蒙疆第一軍軍長蔣輝若中將，自七七事變後，爲顧及西北保商貿易便利，特在包就任西北保商督辦，至今三載於茲，邊疆貿易得惠殊深，最高當局以蔣氏排除萬難，處於防共最前線而努力，實東亞新秩序建造下之要員，故上月間爲激勵表揚蔣氏之功勳，特晉級上將，各地回教徒聞悉後，以蔣氏勞苦功高，此次蒙上峯嘉尚，同屬回教之光榮，是以多去電表示致賀，詳情已誌前報，茲悉保商公署爲紀念該署成立三週年，特定十五日在包舉行慶祝大會，同時並舉行蔣督辦晉級受任式，聞擬盛大儀式慶祝，決隆重舉行，該署在期前即向各地回教發出請柬，希推代表赴包參加，本市回教同人現在回聯委員長趙文府等數百人聯名製備祝賀品多件，並公推唐宗正代表全市回教前往參加，聞唐氏定明（十二日）起程赴包云（3）

警高三週年

昨舉行紀念儀式

【北京】國立高等警官學校成立已屆三年，該校特於昨日（十日）上午十時，在北河沿本校隆重舉行第三次開校紀念式，朱深校長親自蒞校訓話，新見教務長以下師生全體參加，首由張緣主任致開會詞，全體對國旗敬禮，合唱國歌，對於同學殉職者默禱一分鐘，旋由朱校長訓示，新見教務長訓話，並舉行紀念講演，儀式完畢，仍由張主任致閉會詞，最後全體聚餐表示祝賀，至十二時許圓滿散會，茲將朱氏訓示略誌如次：今天爲本校成立三週年紀念日期，茲就事實方面觀察，可以分爲兩點，與諸位一述，願共勉之（一）本校瞬已成立三載，而實際堪稱慶幸者有四，1，本校師生全體上下一心一德，從來無隔閡之意見，2本校師生素有勤苦耐勞之修養，而使學校之財政節儉，足以表現校風之樸實，3，本校名譽已博得一般之好評，4，本校畢業學生服務華北各地，據報告均極稱職（二）本校學生所應戒勉之訓示有三，1，我輩青年服務社會應當以下層工作爲基礎，不要對陞官之慾望過於奢大，2，青年人必須意志堅決，方能成立爲業，3，警察官吏之造就，必須潔身自愛，行動清白，以養成高尚之人格云。（16）

厚和放送局

將與華滿交換廣播

【厚和】厚和放送局，決定於本年五月間，擴大電台設備，換用新式播送機，可與華北滿洲各地交換廣播，關於華語播送，則用女放送員三人，現經厚和郵電局通告招考，二十日以前可以取定，即送往張家口放送局見習一個月，然後來厚服務云。（16）

京警局督察處

昨舉行結成式

【北京】本市警察局，爲強化機構起見，增設督察處，於昨（十日）在該局舉行結成式，余局長，及角田指導官，岡野佐官，蒞臨，並由全局人員參加，禮頗隆重，首由市長，及角田指導官訓話，繼由督察處長王執中答詞，至十一時禮成云。

禁烟分局厲行禁政

布告煙民登記辦法

【北京】華北禁烟總局，所屬北京分局局長吳慎修，自就任以來，對於禁烟行政推進，極著良好成績，頃以煙民登記，轉瞬到期，當即責成第三科科長宋汝祁，著手籌備，經宋氏縝密計劃，關於煙民登記聲請書，證明書，吸烟執照，購烟登記冊等件用紙，均已備妥，即由分局方面布告轄境煙民週知，茲覓得布告原文及所附辦法如下：

佈告 爲佈告事：查吸食鴉片人聲請登記，及領取吸烟執照期限，截至二十九年十二月底止，即應屆滿，茲奉華北禁煙總局訓令，此項期限，業經呈奉，財務總署令准自民國三十年一月一日起，展限三個月，飭即佈告週知等因奉此，合亟佈告商民人等一體知悉，如果染有吸食鴉片嗜好一時未能戒除，務必於本年三月三十一日以前，來局或向該管辦事處，（在辦事處未成立以前暫由統稅局稽徵所代辦）領取聲請書，證明書，各項用紙，依式填載，聲請登記，以便發給吸烟執照，及購烟登記冊，須知此次展限，已屬格外體恤，倘再逾期，即行照章處罰，決不寬貸，所有禁烟法規，及吸烟執照發給辦法，茲並擇要開列于後，其各凜遵，勿得遲延自誤，切切此佈。

華北禁烟暫行辦法（附摘錄各項禁烟法規）

第三條，凡屬鴉片不得吸食，但年齡在五十歲以上，曾有鴉片癮者不在此限，其年齡在三十歲以上，因病吸食一時未能戒絕，經醫師證明確屬救療上所必要者，得暫設特例許可吸食。

本條第一項但書及第二項規定於服務于公務及教育，並學生及人民之代表不適用之。

第十九條，違反第三條及第八條之規定者，處一年以下有期徒刑，或科或併科千元以下之罰金，醫師爲虛僞之證明者亦同。

華北禁烟暫行辦法施行細則

第一條，應依禁烟暫行辦法第三條第一項，但書及第二項所定之吸食鴉片人，應於本辦法施行後三個月內，向該管禁烟官署聲請登記並領取吸烟執照，欲爲上項程序者，須取具該管警察區署之證明其姓名年齡職業及住所。

違反第一項規定者，除依禁烟暫行辦法第十九條處罰外，仍強制其登記並領取執照。

旅館經理及家長有代爲第一項聲請之義務。

第四條，吸烟執照每年換領一次，每次換領執照，其每月吸食量至少應照上次照載之量減少十分之一，前項規定於確有重病在救療上認爲必要，並經公立醫院證明者，得不減少其吸量或酌量減低前項之減吸量。

第八條，吸食鴉片人，非經出[illegible]

華北禁烟總局徵費規則

第二條，吸食鴉片人聲請登記時應依左列標準徵收登記費：一，年齡在六十歲以上者每人收費國幣五元。二，年齡在五十歲以上未滿六十歲者，每人收費國幣十元。三，年齡在四十歲以上未滿五十歲者，每人收費國幣二十元。四，年齡在三十歲以上未滿四十歲者，每人收費國幣四十元。

第三條，吸烟執照所載每月吸食量爲鴉片三兩者，或不及三兩者，每照收費國幣十二元，照載每月吸食量在三兩以上者每超過三兩加收照費國幣十二元，其不及三兩者以三兩計加。

吸烟執照，每換發一次，其照費均比照初次所收費額加收一[illegible]按每年十二個月攤分，按月徵收之，其自願於領照時一次繳足者聽。

吸烟執照發給辦法

第二條，年齡在五十歲以上，曾有鴉片癮者及年齡在三十歲以上因病吸食一時未能戒絕，經醫師證明確屬救療以上所必要者，應填具聲請書，載明吸烟人姓名性別年齡籍貫住所職業，及每月吸食量，取具該管警察官署證明書，連同一寸半身像片二張，及登記費，呈送該管禁烟分局或辦事處，聲請登記，並領取吸烟執照。

第三條，前條吸食鴉片人，不爲聲請登記時，旅館經理或家長，應依前條之規定，向該管禁烟分局或辦事處代爲聲請登記。

第七條，吸食鴉片人住所遷移，應於三日內向該管禁烟分局或辦事處呈請變更登記。

第八條，吸食鴉片人遺失吸烟執照，或購烟登記冊時，應自動聲明作廢，並於五日內取具保證書，呈請該管禁烟分局或辦事處補發。

[illegible]第十四對佳耦

[illegible]翩翩而來，上星期六「我到社會局還只有十一對，星期日放假，昨天星期一，又有三對報名。」今天登的這對，新郎是關景賢，北京人，二十四歲，住內二區東義局營二號，是教育局第三科的助理員，新婦名清政儀，二十五歲，四川合江人，住內三區弓匠營十二號，是市立第二十六新民學校校長。倆位都在教育界做事，而且都在教育局圈子裡，當然志同道合，毫無問題。我們推想他們也許都對於教育事業有特別的興趣，那末婚後將來成天在一塊研究，對於教育事業上必能有更多的心得，更大的裨益吧，十四對佳侶裡，年齡女大於男的，這一對算是首開紀錄，姑不論倆人的生日多大多小，歲數總是女二十五男二十四，北京有句俗話，「女大一，抱金雞」，你們就等着「抱金雞」吧！「金雞」是甚麼？我也不知道，反正不會是不好的[illegible]（2）

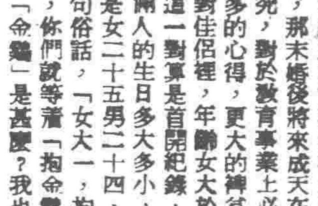

興修馬克達公路

本週內即可開始動工

【北京】建設總署，爲加強京津及塘沽間之輸送能力，前特計劃將前歲築成之京塘馬克達公路加修洋灰路面，自入年以來，即行準備此項工程，分別由京山線各站段向各施工地點，運送物料，準備施工，此項準備工作，大致妥協，約在本週內即可興工修築，此次該路加修洋灰路面，由天津工程局負責進行，暫先擬修津塘段預定於本年上半年完成，按津塘公路貨運紛忙，來往車輛甚多，致前築之馬克達公路多石塊磚露，四處脫落，車行甚感不便，倘此次改修洋灰路面，亦爲該路之一大改善，一俟津塘段修築完畢，再繼續加修由天津至楊村，由楊村至北京一段，則由北京建設工程局負責云。（12）

教廳擬於春假內舉行全省運動會

【無錫】江蘇省教育廳，以自國府還都以來，蘇省體育事業未能普遍迅速發展，茲爲提倡體育，三育並重之旨，努力提倡體育運動，最近除舉辦體操球類比賽外，並擬於本年春假期，舉行全省運動大會，地點已決定假省立公共體育場，關於運動會一切章程，亦已令體育場長擬訂，經費方面亦已決定，已呈省府請令財政廳撥款。（28）

交通公司拔擢人才

發表參事副參事陞任令（昨續）

資業局職員關弘，資業局職員伊藤昌二，中央鐵路農場昌黎分場長職員伊藤龍雄，運輸局職員秋山茂太，運輸局職員宮田央，自動車局職員福岡博由，水運局職員宮都義敏，工作局職員[illegible]雄，工務局職員池田廣志，電氣局職員新利雄，工作局職員田中季[illegible]見寫，天津鐵路局總務處人事科長職員小平勝彥，天津鐵路局經理處審查科長職員小野周之助，天津鐵路局營業處貨物科長職員橫田秀，天津鐵路局自動車處運輸科長職員大槻善行，天津鐵路局水運處索港科長職員岡田實，天津鐵路局工作處工務科長職員橫須賀吉之介，天津鐵路局工務處改良科副科長職員牛場濟九郎，唐山鐵路工廠計劃長職員岡崎克己，天津鐵路段長職員友誠三，天津營業段長職員村越利治，天津航運營業所長職員山口勇男，北京鐵路局總務處事故科長職員沼田重一，北京鐵路局經理處審查科長職員前野佩俊，北京鐵路局營業處貨物科長職員中嶋遠一郎，北京鐵路局工作處工廠科長職員長谷川賓一，北京鐵路局工務處保線科長職員田村信義，北京鐵路局工務處改良科長職員森正信，北京鐵路局醫院醫員山瀨不破彥，北京鐵路醫院總務長職員西野利雄，石門鐵路醫院醫長職員井手之上勝一，石門鐵路醫院醫長職員田中豐藏，營合站長職員森川進，北京列車段長職員篠原惠，北京電氣段長職員矢部茂，張家口鐵路局總務處文書科長職員土肥京一，張家口鐵路局經理處調度科長職員安部政次郎，張家口鐵路局經理處倉庫科長職員廣川汕吉，張家口鐵路局輸送處運轉科長職員久野誠市，張家口鐵路局工務處建築科長職員山家泰，張家口鐵路醫院醫長職員木村木支雄，張家口電氣段長職員津田正夫，濟南鐵路局總務處文書科長職員福田英雄，濟南鐵路局總務處人事科長職員吉谷仁士，濟南鐵路局總務處資業科長職員長尾正之，濟南鐵路局經理處第一主計科長職員田中一郎，濟南鐵路局經理處調度科長職員後藤東風，濟南鐵路局輸送處客貨車科長職員河野通隆，濟南鐵路局電氣處通信科長職員橫山敬輔，濟南鐵路醫院醫長職員前田喜八郎，濟南鐵路醫院張店分院長職員小川哲二，濟南鐵路工廠計劃長職員上田正治，青島埠頭站長職員市瀨守，濟南機務段長職員大堀新治，太原鐵路局總務處厚生科長職員三島隆，太原鐵路局經理處審查科長職員駿本正，太原鐵路局營業處旅客科長職員宇佐美榮太郎，太原鐵路局輸送處運轉科長職員森園光藏，太原鐵路局輸送處客貨車科長職員黑小忠男，太原鐵路局警務處愛路科長職員內田藤吉，太原鐵路醫院醫長職員大直實造，太原鐵路醫院醫長職員安田誠一郎，開封鐵路局總務處事故科長職員松橋秀造，開封鐵路局經理處第二主計科長職員河內丹下，開封鐵路局輸送處配車科長職員竹內忍，開封鐵路局輸送處客貨車科長職員坂嘉壽雄，開封鐵路局水運處水運科長職員赤阪運治，開封鐵路局工作處機械科長職員中村和四郎，開封鐵路局工務處保線科長職員稻垣三夫，開封列車段長職員三浦晴雄，徐州機務段長職員杉山武美，中央鐵路學院庶務主任職員高山八十八，中央鐵路學院朝陽分院主事職員本橋芳造，保健科學研究所庶務科長職員前田澄，保健科學研究所研究員職員小林正次，北京建設事務所企劃系主任職員田村邦二，石門建設事務所工務長職員岩村尚武，各任副參事。（完）（16）

本屆東亞文化協議會

決在東京京都兩地舉行

我方評議員已推定代表東渡參加

【北京】東亞文化協議會，各專門部會，已決定在日本東京及京都兩地分別舉行，關於各部評議員東渡代表，除農學部評議員已推定顧敦鍒，唐桂生，彭望鄴三人，及醫學部評議員已推定吳祥鳳，鮑鑑清，侯毓汶等外，茲悉文學部及法經學部頃亦分別擬定，關于各部評議員東渡日期，將一同由京出發，至理工學部人員日內亦可決定，茲將文學法經兩部評議員東渡代表名單如次：法經學部：張心沛，陳達民，許修直，梁亞平，朱西苓，江人駿，文學部：周作人，錢稻孫，朱華，柯政和，劉家壎，王石之。（4）

慶祝政委會週年紀念

舉辦馬拉松比賽

西直門萬壽山間全程一萬二千米

【北京】北京日本陸上競技協會，前擬主辦之西直門至萬壽山馬拉松比賽大會，原定於本月廿三日舉行，現該會以三月三十日爲華北政務委員會成立一週年紀念，故將該比賽名稱爲慶祝華北政務委員會成立一週年紀念馬拉松比賽會，仍可自西直門至萬壽山門前，全程一萬二千米，報名日期則仍係二十日截止云，茲將詳章列後：

大會章則 一，主催，北京日本陸上競技協會，二，後援，東亞新報，三，路線，西直門起，經萬壽山入口至頤和園汽車公路，四，日期，三月三十日午前十一時，五，參加資格：1，本協會本年度登錄會員，2，華北體育協會推薦，六，報名日期及場所，三月二十日（金）迄陸上協會事務所，北京居留民團厚生課內，研究所，七，報名方法，本協會之加盟俱樂部，及與華北體育協會之關係者，並該協會責任者，本人姓名，年齡，現住所，職業等，八，報名並不收費，九，表彰，錄取第一名至第十名，十，競技規則，仍按照本協會主催北京至一文字山驛傳競走之辦法，應援，十一，其他，本大會終了後，在萬壽山內集合全體關係者，舉行聚餐交歡會，參加者須着制服，交歡會終了後，一同乘車歸城。（9）

華北土藥公會

楊董事長談話

【北京】華北土藥業公會，自成立以來，刻正開始注重於基礎工作，即設立各地分會，記者昨晤該會董事長楊茂林，當探詢目前業務情形，據楊氏談如下：

楊董事長談話 敝會於客歲十二月奉華北禁烟總局令正式成立，迄今已三閱月，以產生伊始，欲求會務之推進，必先鞏固會務之基礎，而基礎工作中又以健全組織爲前題，查本會之組織規則中，已有在各地設立分會及辦事處之規定，關於設立分會，已劃定北京，天津，唐山，保定，濟南等九大都市，各設一處，九大都市以外[illegible]設置辦事處，唯於分會較爲重要，邇來積極入手籌備，截至自今，已大致行將就緒，預計於本月內使九處分會同時成立，至於辦事處，則因須視各縣市情況如何，故尚須派專員前往實地視察，以觀其需要之程度而爲設置與否之標準，各辦事處，亦擬於本年五月中組織成立，一俟上項基礎工作完成後，即着手會務之發展工作，至未來之推行步驟，均已有相當之計劃，將來當逐步推進，以期達到減消毒禍與輔助上峯實現禁烟之本旨云。（2）

魯省署及時造林

擬定綠化運動實施計劃

【濟南】山東省公署，以魯省林業，向極不振，對於林木一項，一般民衆多不知保護愛惜，故農村有林木，逐漸消損，爲期農村之更生，特著意於植樹造林運動，每年春秋兩季，實施本格之造林工作並擴大提倡宣傳，灌輸其植樹思想，澈底指導民衆，使其對於森林，直接間接之效用，有充分之認識，改進播種育苗，強化造林運動，歷年來之成績，頗有可觀，本省林木，逐年增殖，又擬定綠化運動計劃，通飭全省各縣市一律積極進行，茲悉建設廳，以查上年度各地造林，成活者甚少，雖謂天旱所致，而栽植太晚，生機被殘，實其主因，現以天氣暖和，地凍已開，亟應及時造林，以謀增殖改進本省林業，昨特擬定六項造林辦法：（一）原有林場補齊，（二）開植荒墩地沙荒林，堤岸林，（三）大段荒地，籌劃興造近鄉鎮合作造林，（四）私苗地督植墓地林，（五）隙地植樹（六）已修公路栽行道樹，業以省令通飭全省各縣市一體遵照辦理，又以縣花黃南，特勘定地點，派員督工，在太平嶺，黃石崖一帶，實施春季播種造林，準備大批核桃，栗，胡核子，橡等項種子，於二月二十四日開始播種，截至前日止，已播種十五萬穴，預定至三月十一日完竣，可播種二十萬穴，播種造林工作竣事，即於三月十二日開始，繼續植樹造林，現已備妥楊槐等闊葉樹苗二萬株，將仍在太平嶺黃石崖一帶，實施植樹造林云（3）

中央總會任命令

【北京】新民會中央總會，頃明令發表，任命侯士傑爲河北省南皮縣總會長，王冠英爲河北省完縣總會長，李寶廷爲河北省唐縣總會長，王珍爲河北省雄縣總會長，吳清源爲河北省博縣總會長。（3）

北京中央廣播電台

XGAP 六四〇千週波 三月十一日（星期二）

第一廣播節目

▲第一類▲定時定例節目

新民體操，八時三十分。日語講座，八時三十分（初）十八時三十分（中）（星期除外）。唱片，九時十分，十一時五十分[illegible]新聞，九時三十分，十三時，十四時三十分[illegible]二十一時三十分，二十二時。商情行市，九時五十分，十三[illegible]時十五分。報時，十二時，廿一時四十分。職業介紹，十二時十分。兒童新聞，十八時二十分，（星期除外）。行政工作報告，十九時二十分。時事彙述，二十一時二十分。

▲第二類▲演講娛樂節目

十時五分，新民講壇，西歐動亂中東亞民族應建樹的中心思想，白蓮旺。十二時，家庭常識，兒童良好姿勢的養成，十二時十五分，相聲，牛頭嶺，廣闊泉，湯瞎子。樂亭調，湘子討封，戴鳳林。十三時三十分，評書，龍潭鮑駱，得寶馬赤石山顯武，品正三。十四時五十分，梅花調，勸黛玉，新鳳雲。戲迷傳，改良街亭，華子元。十八時，兒童時間，兒童游戲講話「風箏」金雨園。十九時，藝術講話，西洋文樣的起源及演進，梁景珠。十九時三十分，演講，復興中國必先反共，劉孟揚。十九時五十分，單弦，十二景，王憲臣。二十時四十分，蓮花落，金定寫牌，趙翠卿。二十一時，京劇講話，女起解，徐蘭沅。二十一時四十分，京音大鼓，黑曹，翁幼茹。二十二時二十分，京劇，由長安戲院中繼，漢明妃，黃玉華。

新日日

▲……宗教之所以能夠在全世界每個國家裡，都獲得傳教自由，和信教自由的，最重要的理由，是宗教都以叫人學好爲教旨，最大的原因呢，原因爲一切宗教，都可以補法律之不足的啊，各國政府之所以允許各種宗教在國內自由傳教的，至少是希望不論那一教，在傳道之後，能使人民學好的啊。

▲……進一步說，凡是能夠站得住，傳得開的宗教，至少在他那教規裡有一點令人心折的道理，在他那教旨上有些足以引人向上的東西，然後才可以受到人們的贊許和歡迎的，所以無論那一教，在既立根基，已受人們贊許之後，最要緊的是心口如一，努力向教的最高目的做去，能顯然的感化了若干萬人走向，「做好人」「做正人」的道路，那才算對得起當初創造那一教者的苦心，也才不負許多人爲傳教所費去的血汗和時間。

▲……我們中國從古到現在，人們所信仰的宗教只有一種，那就是佛教，而佛教在中國流傳的時期，至現在已好幾千年了，這好幾千年之內，人們還是越信越深，越敬越誠，雖然近些年曾受點歐風的影響，被一些人們目爲迷信，但迷信卻依然有人大信特信，不獨信仰，並且更引起許多智識份子加以研究呢，這個中的原因，並不是佛教會有幾次強迫過人，而是因爲佛教的宗旨是以「勸人爲善」爲本，這種宗旨極其光明正大，人們當然都希望做好人的，他們爲了想知道怎樣做才能成爲好人，於是佛教便自然的發揚光大起來。

▲……又因爲中國人以「理」爲重，所以佛教便天天對人們講理，理，自然不是簡單的，但佛教講得能使所有的人們都不敢不講理，且不敢講歪理，這是中國佛教的影響到人們的地方，更因爲中國人相信因果律，於是佛教便用報應不爽的話頭，達到人當爲善的目的，而人們也在相信佛教的理是對的心理下，都不敢，也不肯不說理了。

▲……至於西洋各國的宗教呢？以我們的理想揣度，西洋各國是些法治國家，人民都以守法爲重的，那麼，他們的宗教當然也應當叫人們都知道守法的了，「理」和「法」的實際，其實差不了多少，但西洋人開口閉口既都以「合法不合法」爲解決事件的標準，那當然比中國「講理不講理」多少差一點了，要按現在中國正向法治途上邁進的時候，似乎再要利用西洋的宗教來補助中國人民的智識，是該更有用的吧？然而，不然！這是最近一件事實使我們感覺到的。

▲……據報載本市某處天主堂，從去年擅自動工，改建房屋以來，且侵佔房基線，雖經工務局屢次飭令拆改，他卻滿不聽提，還改造的更凶些，天主堂，好像是西洋一種宗教傳教的禮堂吧？市公署工務局所頒佈的各種法令，西洋傳教的教堂就可不管，這，當他傳教的時候，是不是無形中已叫人不服從政府的功令，甚至叫人可以隨便違法了，我們對於他那侵佔房基線且不必管，只問一個國家裡竟敢有宣傳使人違法的教規的宗教，那不獨對於人民的思想和智識有關，也頗與政府推行政令有偉大的關係啊！這豈是一件小事而已！

長安大戲院 今日白天 [illegible] 黃金台 夜戲 王琴生 葉盛蘭 [illegible] 漢 [illegible] 福 十三夜戲 李世芳 金寶 十四夜戲 筱翠花 [illegible] 十五夜戲 王玉蓉 各界特煩 [illegible] 十六白天 李萬春 特煩 大破銅網陣 十六夜戲 童芷苓 特煩 紡棉花 遊龍戲鳳

三慶戲院 今天夜戲 李世芳 梁慧超 王維筠 全部 王寶釧 明日白天 雷喜福 陳富瑞 大東 胡盧峪 串演各 白天 駱連翔 張永祿 劇 皇莊 七星燈 明天夜戲 吳素秋 周瑞安 李多奎 戰宛城 十三夜戲 楊寶森 全體 全部 斬黃袍

慶樂戲院 鳴春社 兒童國劇團 （今日白天）此週十點 天下第一橋 （今天夜戲）五鬼捉劉氏 （明日白天）十十真假潘金蓮

慶樂戲院 明天星期三晚 李萬春 高博陵 藍月春 姜鐵麟 一至四本 走麥城

吉祥 今日開演 華成公司出品 國產有聲鉅片 一夜皇后 陳雲裳 梅熹（主演） 時間下午一點至七點 明早十一時 各界要求 續演一天 今日夜戲 張文涓 梁慧超 特煩 探母 回令 白玉薇 張榮奎 合演 水 白 灘 明日夜戲 光華社 張玉英 米玉文 沈金波 袁金綿 全體學生 火燒紅蓮寺 十三夜戲 童芷苓 特煩 全部 玉堂春

廣和 十三夜戲 （特請）（金）少山 貫大元 周瑞安 頭本二本 盜御馬 連環套

廣和戲院 今日（白天） 光華社 全體學生 河間府 彩樓配 狀元印 打城隍

廣德戲院 今日夜戲 毛世來 李鳴盛 江世升 劇 遊湖陰配 打刀 鋼 明日夜戲 南鐵生 吳彥衡 全部 紅鬃烈馬 十三夜戲 筱翠花 高盛麟 侯喜瑞 王光宇 坐樓殺惜 連環套 十四白天 張壽卿 韓靜宣 合演 法門寺 十四夜戲 毛世來 李鳴盛 准演傑作佳劇

華樂戲院 今日白天 富連成 新排 水簾洞 穆柯寨 冀州城 今日夜戲 特煩 李盛藻 陳麗芳 秦瓊發配 打漁殺家 高盛麟 明日白天 富連成 盜御馬 連環套 桑園會 戰渭南 明日夜戲 李玉媛 萬小甫 高盛麟 甘露寺 蘆花蕩

中和戲院 榮春社 特請 今日白天 今日夜戲 （十三）金八龍 蓮呈鳳 祥 明日白天 明日夜戲 本社三週紀念特選好戲 遊武松打店 （唐王）宮月 齊天大聖 天門法桃 寺盛會 十三日白天 十三夜戲 各界懇請特煩（王唐）宮月遊 文武香艷 俠情（血染）偉劇 萬花樓

中和戲院 十六星期 夜戲 尚小雲 楊盛春 孫盛文 王鳳卿 沈富貴 任志秋 賈多才 學生 青城十九俠

華北戲院 喜彩蓮 花硯雯 連劇團全體藝員 （今天夜戲）玉堂春 特別選演 代表名劇 全本一次演 （今日白天）吳 劉 鴻 鳳霞 秋硯 蓮壽 文 演准夜明 雙傑作 演准晝明 雙蝴蝶 注意先期售票

開明戲院 今天（星期二）十一 評戲皇后電影明星 白玉霜 華北評劇團全體 夜戲前部哀艷名劇 楊三姐告狀 筱白玉霜 白天准演 絲絨計 明（日）夜戲 胭脂判 （後部）楊三姐 先期售票 風雪不停

新新 今天開演 新片 香江歌女 藝華公司出品 對白有聲巨片 每日二點開演一點至二點每票兩名 路明 李英 王乃東 主演 戀愛的火燄燒毀了藝術家的靈魂 金錢的魔力迷惑了女兒們的芳心 事事曲折

遺精治療預防法 [illegible]

眼光學專家 大明 有德國蔡司儀器檢驗目光 有專門人才担任裝配眼鏡 有製造鏡片機器交貨極快 有新型高尚貨品定價公道 大明製造眼鏡公司 王府井大街市場西門南

一般工業化學藥品 酒精 晒粉 苛性曹達 青酸加里 亞砒酸 衛生球 鹽酸 蓚酸 乳酸 存貨豐富 敬祈賜顧 興信大藥房 北京內三區大佛寺西大街七八 電話（四）〇六〇一號（交道口寬街站前）

壽守牌 行銷全國 人人歡迎 工精料固美觀價廉 中國牙刷生產工廠 東安市場正街八號

惠勤老牌最新式雙卡字明表每只九元八角 瑞士三針火車老牌明表每只五元 北京第一分公司 前外觀音寺 北京第二分公司 王府井大街

愼昌鐘表眼鏡公司 唯我最賤 唯我最全 同業冠軍 人人公認 二號二針夜光明表每只五元 三針夜光明表每只五元五角 三號佛字夜光明表每只十元

北京最新型百貨商店 綢子緞 大新綢衫廠 衫褲專家 春光明媚 值茲春回大地 小姐們→應添絲襪手帕化粧品 少爺們→應添襯衫領帶西裝用品 太太們→應添被單毛巾棉織物品 老爺們→應添衫褲襪子日常百貨品 春季大減價二十一天 今日特種犧牲品（每日更換務請注意） 長統絲舞襪 每雙一元 犧牲品 先施牙膏每支三角二分 老牌衛生牙刷每支一角四分 蔴紗汗背心每件一元 大號軟白毛布每條五角 長統雙線男襪每雙六角五分 冲府綢襯衫每件三元二角 五彩毛巾每條二角 各色織錦領帶每條一元 60支長統男蔴紗襪每雙八角 式棉毛衫每件二元五角 時限購一份

山東版

各界人士，如訂閱本報者或惠登廣告者，請向下列本報支社接洽：
濟南支社 濟南二大馬路緯一路四六號
青島支社 青島市東司路一號
烟台支社 烟台市建德街八〇

魯籌備春戊祀武 並令各道公署舉行

【濟南通訊】山東省公署，以本年三月三十一日，即夏曆三月初四日，爲春戊祀武成王之期，本省及各道市縣區，均應一體隆重舉行祀典，今日特訓令全省各市縣區一體遵照辦理，其用費亦飭由各縣市區地方預備費項下撙節開支，聞現已規定，除濟南道隨省署辦理，由唐省長屆時主祭外，其餘各道，均由道署所在地之縣市公署負責籌備，屆時則由道尹主祭，以示隆重云云。又聞省垣祀武，日內即將由省公署召集各關係機關，組織祀武籌委會，推定人員，負責籌備本年春戊祀武一切事宜云。

友軍溫情有如春風 女抗日隊感而歸順
今後獻身努力從事和平

【青島】僞共相爭，達於白熱程度，干戈互見，以致更起而招致外援，鈎心鬥角，曲盡傾軋排擠之能事，僞府雖百般設法妥協，終告失望，且自國府還都以來，歷將一載，全面和平，在汪主席領導之下逐步展開，終日作抗戰迷夢之有識之士，因受和平運動之影響，而翻然覺悟來歸順者，已日有增加，去歲活躍於抗日第一線之中國女性三名，曾參加決死隊襲擊日本警備地區之際，被日軍逮捕，彼等目睹日軍領占地帶住民之安居樂業情形，遂知昔日之非，毅然覺悟，參加宣撫工作，前（二十）日彼等相偕來青，拜訪新民會組口教化科長。該三女性一名郭曼芬二十歲，山西太谷縣人，許玉珍十九歲，石家莊人，馬英十八歲，北京人，該三女性均係中等學校肄業者，富新女性之智識，當二十六年事變後，遂參加中山青年抗日決死隊，擔任救亡工作，殆被皇軍捕獲後，受宣撫班之溫情招待，深知昔日之非，對日本軍愈感激萬分，今後決對和平工作，獻身努力，遂參加第一線之宣撫工作，去年年末，彼等均分別結婚，茲於二十日來青，拜訪新民會組口教化科長，記者曾往訪，據談共產黨軍情形如下。

「山西共產黨內部情形，名義上係最勤懇之救國軍，殆考察其實在情形，則無異爲亡國軍，風化尤爲惡劣，縱變間題層出不窮，並時有以強制手段誘姦之事，余等三人現從虎口逃出，亦云幸矣，現余等最希望者，擬赴日本一行，對日本之實在情形，加以參觀云（30）」

趙市長捐廉獎學 足可爲官吏效法

【青島通訊】本市各報日前登載三月一日興亞奉公日青島趙市長訓詞，及市長六十壽辰絕謝一切酬酢，並捐廉六千元作爲市立男女中學畢業生獎學金新聞二則，閱覽後，使人欽佩無已，爰就觀感所得，分別言之，趙市長訓話大義，約分數點，（一）用人識人之難，（二）臨事須隨機立斷，（三）對人相見以誠，此三端者驟觀之，若盡人可能，然求其實際恐非大德大才閱歷學識超人一等者，不能行之，趙市長以簪纓世胄夙秉家學，從政以來循聲昭著，久爲人所欽頌，而青島人士，身沐德澤，目睹治績，莫不奉爲生佛，愛敬兼至，然名者實之賓，試觀趙市長，服官青市，前後六次之多，人民推戴之誠，有加無已，苟非平日盛德服人，曷克臻此，今次訓話所以獨標以上三項誥誡僚屬者，蓋用人之道，賢愚不分，則薰蕕並進，此諸葛武侯所謂親小人遠君子痛恨於桓靈也，臨機猶決而後能處大事，遲疑莫斷，則坐誤機宜，此項羽有功封爵，印敝，而不能與終敗於垓下也，疑則手足離德，誠則上下相孚，此光武推赤心置人腹中，而可以中興也，此三者，自古聖賢皆爲立身處世之大道，趙市長獨服膺於此，足見其識見之明銳，胸襟之坦蕩，省卓犖異於常人，而偉大之事業，即基於此，況復虛懷若谷，事事廣集，衆益上下之情既通，而政務亦可不至擁滯，此市署三年來，所以政績斐然，百廢俱興，而青市有此賢明長官，仁澤所沛，誠使人感戴而無已也。壽辰慶祝，爲中國向來習慣，尤以官場爲最甚，每遇長官生日，大張旗鼓舉行慶祝，主人則耗費無謂之金錢精神，戕殺無數牲畜性命，以招待賓客僚屬，則對於禮品爭奇鬥異傾囊以獻，名曰交歡，實等征利，地位愈高影響愈大，一日之費，動至鉅萬，此種惡習，牢不可破，趙市長獨超絕流俗力去此弊，所有酬酢一切謝絕，此種清德高誼，爲官場中所絕無，而僅見者，誠足風末世而勵澆俗，尤以捐廉獎學一舉，可謂卓絕今古，希有之事，我國教育不良，人才缺乏，端由在上者不能振興，在下者困於培植，長才淹沒，不知凡幾，思之良可浩歎，趙市長平時注重教育，對於提倡改善，不遺餘力，茲又捐助鉅款，以爲市立男女中學畢業獎學之用，此訊一傳不但兩校學生聞風興起，將使各於爲善，豐以率已者聞之愧死，況培植人才，爲目前之急務，得此獎金者藉趙市長之資助而升學，及卒業後，以之小而服務社會，大而從事政治，必能有所供獻，是造就一人使無數人間接獲利益，固不止一家慶幸而已，若全國達官貴人，均能效法趙市長所爲，在個人損失有限，而若干優秀青年，得到求學之機會，將來人才輩出，國家前途實多利賴，況作善降祥，積善餘慶，將來必有福[illegible]有違歷突。綜以上所述二端，均爲難能可貴之舉，足以爲政界之模範，立身之津梁，求之當世，殆爲鳳毛，況趙市長從政桑梓三十於茲，其德政爲人所愛戴，品望爲人所宗仰，久而彌深者，非有他故，即因趙市長平時服膺清愼勤三字爲服官之標準，加之以誠字，平時對人接物，胸襟坦白，表裡如一，其爲政也，利則興之，弊則剔之，試觀近三年來，本市市公署所屬各局，協衷合力，共同建設，爲各地所未有者，此皆由趙市長正以率下，誠以待人，而後得到如此之成績，趙市長亦絕無驕矜自滿之色，始終如一，謙沖抱，市民亦於不知不覺之中，敬愛之意，歷久彌表，風行草偃，良匪虛喻，試觀各地長官，在原籍服政者，不知凡幾，徒以作法不同，故收效亦異，吾儕欽敬無已，故歌之頌之，至於青市政治之進步，地面之安謐，伊誰之力，人所共知，固無待於嘵嘵也。

去年春耕資金貸款 省公署催各縣收繳

【濟南通訊】山東省公署，前爲發展農村經濟，曾舉辦春耕資金貸款，進行尚稱順利，本年度仍應繼續舉辦，刻查二十九年度春耕資金貸款，各縣早經屆收債期限，迭經申令催辦，惟遵令辦理者，仍屬少數，其債務一部，或全未清償者，亦所在多有，本年三月底即爲償還銀行之期，屆時必須歸還，不容稍緩，今日特電令高密等六十六縣知事立即遵照，務各嚴加督飭，限於文到十日內，一律收清解繳，並查攬收回情報表，呈送核轉，不得再有貽誤，致碍考成云云。

中日親善奠定基礎 第二代國民握手言歡
朝鮮兒童贈送書籍文具

【濟南】朝鮮全小學兒童，將自己用過之教科書，加以雜記本，鉛筆等，學用品，而贈與中國小學生，由於幼小兒童之手，將益加親善，於朝鮮總督府與山東省過去亦有此溫情之贈物，隨貨車送來，故新民會省總會將此由全省下新民會之手配給，各學校職員正忙於山積之贈品整理，第二國民學童之比極親善風，乃使建設東亞永遠確固之可喜風景云云。（30）

皇軍軍樂隊 蒞濟演奏盛況

【濟南通訊】北京多田部隊軍樂隊由岡田大尉率領，於六日晚蒞濟，七日十一時，在城內皇亭演奏，到本市各級學校學生及一般民衆，約二萬餘人，首由省宣傳室周主任致詞介紹對該隊蒞濟盛意，與本市歡迎之熱忱，加以說明，隨開始演奏，其節目如次：一，行進曲興亞之光，二，歌劇，伏士德，三，快樂的兄弟，四，匈牙利狂詩曲（第二），五，中國歌興亞行進曲，六，四葉首宿，七，讓景，八，閱兵歸來，九，特別快車，十，東亞行進曲，十一，愛國行進曲，十二，中國國歌，十三，日本國歌，每至中日國歌及行進曲等，由全體學生一致合唱，情形至爲熱烈云。（18）

濟總會獎勵農產 舉行頒獎式
播種大米農民多數授獎

【濟南通訊】新民會濟南市總會，爲加強農產而安民生起見，特於去年發給本市東郊農戶日本稻米子粒，令受領農戶播種，收穫成績甚爲良好，並亦業經收穫，茲特於五日上午十一時，假東圩門外青年訓練所舉行頒獎式，出席者計有平井大尉，仙波科長，李科長，通下田益三，尹公伊，蔣元麟，李占豐，張仲之，陳世傑，郝鳴皋，及領獎農民共計六十餘名，屆時開會，首由李科長致開會詞，谷昭毅表成績，仙波頒發獎品，繼則由平井大尉致詞，受賞者代表致答詞，末並由李占豐致閉會詞，至一時許，始告散會云，茲將詳細情形列下：

李科長開會詞

[illegible]

平井大尉致詞

在去年的發給農民大米子粒及收穫大米各會，鄙人均躬參加，對此事至感莫大之困難，後於無辦法中，與米穀組合打合一切，即蒙允諾，當於去年十二月悉數收買該項之農大米，爲示獎勵起見，按大米之品質及數量分別優劣，給以獎品，並希望各位關係對農產物加以改良，不要守舊習，完了。

評定結果

第一名鄭洪，獎鐵犁鏵銅各一把，表彰狀一，第二名何金聲，何連義，各獎鐵鍁一把，表彰狀各一，第三名梁德發，何玉祥，何毓桂，何健，何連文，各獎鐵鍁一，二齒鈎各一把，表彰狀各一，第四名，王壽福，宗昌恒，王維翰，何廷，楊傳文，黎文，各獎三齒鈎一把，表彰狀各一。

代表致答詞

今天蒙貴會獎給獎品，並承各位長官多賜教言，鄙人等對新民會及各位長官之隆情厚誼，實在是銘感莫已，詞後定當循諸貴會之意旨做去，以不負對吾等農民之期望。

李主任閉會詞

新民會方面爲加強農業生產，特以日本大米，無償發給東郊農戶播種，並收穫成績十分良好，並於去歲十二月由米穀組合悉數收買，以其品質及產量分別等次，賞以獎品，雖然獎品不多，然用意殊深，希望各位今後對農產上研究改良，力謀增進才好。（30）

省署整飭省稅
各縣經征各稅收解數目按月呈報 否則即扣發應領補助費以示懲戒

【濟南通訊】山東省公署，以所屬各縣經征正雜各稅，每屆月終，應將本月收數，電報到省，以憑查核，迭經通飭遵照在案，刻查各縣遵令辦理者，固不乏人，而徵存之款，匿不呈報者，亦復不少，近查各縣徵起之款，有一月一解者，有數月一解者，按其解到數目，雖屬有多有少，然是否儘徵儘解，無從查考，甚有擅自挪用，亦不具報，似此玩視要公，實屬不成事體，若不嚴定限期，殊不足以資整飭，今日特訓令全省各縣知事，嗣後甲月徵起之款，務須將收解數目，於乙月十日以前，電報查考，倘逾限不報，即扣發乙月應領補助費以示懲戒，並仰各該知事，一體遵照毋違云云。

劃界委員成立會 報告及議決事項

【濟南特訊】督省公署，爲整理本省土地行政，加強工作效能，對於各縣插花地落星地有積極清理之必要，爲此於六日午後三時在道尹會議閉幕之際，繼續在省署大禮堂舉行全省劃界委員會成立會，唐省長爲委員長，張民政廳長爲副委員長，各廳廳長，各道道尹，省署秘書長爲當然委員，以本省仕紳五人，高法長首席檢察官爲特任委員，是日省長爲顧問，各道尹，參事，省署科長以上職員均出席，首由張民政廳長報告開會意義，繼由唐省長對省插花地落星地整理實施辦法加以說明，再次由各道尹報告各該道區插花地情形結果，各插花地由各該縣整成立劃界委員會，並繪具詳細地圖，遵照整理插花地暫行辦法，呈報省署辦理之，本省各縣插花地，如與鄰省地有交錯之處，由省署與鄰省省長，商洽交換辦理之，[illegible]，即使本省地區完整[illegible]，至午後五時許始行散會云，茲將報告及討論事項錄下：

報告事項

（一）荷澤縣呈擬整理插花落星等地辦法七條，飭與鄰封省縣商洽再呈核辦，（二）恩縣呈送整理插花地清册一份，飭與平原武城兩縣查勘會報核辦，（三）高苑縣呈報該縣第三區田鎮插花情形，飭與濟陽青城兩縣詳勘會報核辦，（四）禹城縣呈報劃界委員會，長清縣插花地情形，飭與長清縣詳勘會報核辦，（五）壽張縣呈報與陽穀縣劃界情形，飭與陽穀縣洽商會報核辦，[illegible]

議決事項

（一）爲提議事，案委員長交議，長山縣屬之星地，改劃桓台縣管轄一案，查長山縣屬第九區衛固等二十八村莊，孤懸桓台縣境內，四面與長山縣隔絕，合於本省整理各市縣落星[illegible]

[illegible]

金華銀號開幕
資本：收足二十萬元
業務：辦理存款放款匯兌等一切銀行業務
優點：存取便利利息優厚
地址：前外掌扇胡同甲十九號
電話：南局（三）四一五三，四五四，二〇七五

半身不遂 麻木寒腿 [illegible] 普華堂醫藥社

反胃吐酸 一盒保好 [illegible] 同芝堂

春至陽生請服 [illegible] 牛黃解毒丸 興華藥房（前門外西河沿張支店加郵）

德壽堂 舒肝丸 電話南局

內科 小兒科 呼吸器病科 X光線科 外科一般
大西醫院 醫學博士大西秀夫
電話西二九五〇，三〇九八 西單北大街前英子胡同十八

△本報廣告部電話分機八號▽

全治皮膚病 天恩水
皮膚病良藥 天恩水
殺菌作用 消毒作用 收斂作用 潤澤作用
東京藥院本行 東京藥院分行

美容潤膚 功效卓絕
雙美人香蜜粉
洋廣貨店均有出售
雙美人香蜜粉，細膩滋潤，色白香濃，常搽能保、肌膚白嫩、艷麗動人、再敷粉前，先搽此香蜜粉，粉可長在，色更鮮豔、現代最摩登女士。均樂用雙美人香蜜粉及香粉。試日用之。面龐增姸、天然美貌、於以華顯也。
雙美人牌化粧品總行

風痰 牛黃至寶丹 主治男婦痰厥中風不語等症 功用降低血壓預防腦冲血

三鞭保腎丸 買一盒送一盒

國味佳品
味の素
萬衆歡迎
果然是珍貴的調味品、無怪萬衆歡迎、舍下自用味の素以來、菜美湯香、食慾健旺、而且經濟便利!!
（味之素）

生昌木器公司 是新式傢俱製造所 是美術陳設供應社
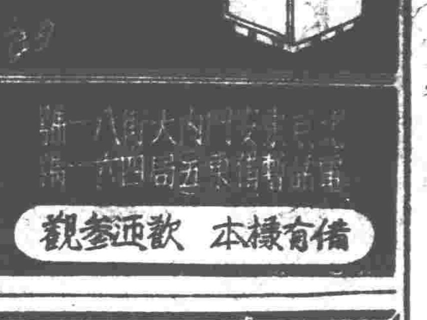
備有樣本 歡迎參觀

專治胃痛脹滿 反胃嘔吐 惠群醫館

婦女救星 寶慶香化血丹

同德醫院 特效戒毒 淋病電療

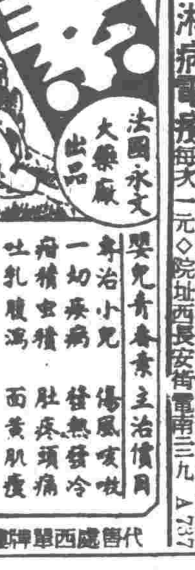
北京代理處東安市場內正街路東十一號太和西藥房

偏墜疝氣病 負責保好 厚德堂

贈送一箱

鳴謝人 同叩

健腦器 近視眼矯正器 真空水治器 耳聾補聽器 雙眼皮手術器

華美大藥房

講求備荒之重要性

新市場

天下事有備始能無患，此爲一般之鐵則，又何容疑！詩云：「迨天之未陰雨，徹彼桑土，綢繆牖戶，今此下民，或敢侮予」，其所以垂戒者深矣。國之立也以民，民之所以能生存者以食，而食之所從出者則以農，故歲稔年豐，則太平立致，饑饉薦至，則變亂立生，然而蒼蒼者天，誰能保其必無水旱之災，悠悠人事，誰敢必其無種種之變遷，因天時與人事之關係，饑饉既爲理想中所必不可避免之事實，則講求此避免饑饉之對策，實爲刻不容緩之圖，自科學進步以來，預防天災之法亦隨之逐漸進步，然於科學方法預防天災之外，備荒以救急之策，尤有其重大性存在也，最近新民會中央總會厚生部爲對於水害及旱災講求備荒之策，而擬定種種積穀之計劃，其內容：（一）栽培多年代用食糧之植物，（二）栽培代用食料之多年性植物，（三）調查代用食糧之草木及研究保管貯藏法，（四）小動物之飼育，使飼育豚，鷄，兎等小動物在常時爲副業，災時用以交換食物，（五）謀義倉之復活，講備荒貯蓄之方策，並已訓令各地總會，遵照辦理，凡此種種實均爲今日講求備荒政策之最重要者，苟能早日實施，則可謂盡人事而無遺憾，將來雖萬一不幸而有饑饉之年，則亦有備無患，人民亦決無凍餒之虞，社會亦決無不安之虞矣！夫代用食品之植物，種類本極繁多，唯一般農業家每多忽視，只知墨守成規，從事於種植陳陳相因之植物，一遇水旱爲災，則其種植之物亦隨之而歉收或竟一無所得，於是遂釀成種種之慘劇，苟農夫於種植必需農產之外，而仍於暇時講求代用食品種植之法，且進而於隙地實行種植此種代用食品之植物，當其成熟之時，妥爲收藏，一旦遭遇荒年，則可用以爲替代食糧之食糧，如此則飢饉之虞，足畏哉！至於義倉之設，前代本視爲要政之一，自有清末造，乃逐漸廢弛，至民國乃竟廢止之，今者新民會厚生部，獨能注意於此，謀義倉之復活，並講求存儲食糧之種種對策，此其有裨於調劑食糧，保管食糧者，自不待言，而一遇凶年，則此存儲之食糧，又何異於續命湯，回生符耶？夫有備無患，古訓昭然，況民爲邦本，食爲民天，備荒以使人民之免於飢餓，豈非今日復興農村之唯一要圖哉！

食糧運銷辦事處　新購澳粉運抵津　將對各省市平均分配

【本市消息】物資調節委員會食糧運銷辦事處，前爲調節民食，新由海外定購澳洲麵粉，共計二千噸，該項麵粉，經積極運輸，現已陸續到津，茲該處爲使華北全區民食充裕起見，擬將該項麵粉，對各省市平均分配，現正籌劃分配辦法，一俟決定，即可開始辦理云。（16）

華北與朝鮮間　折衝物物交換制

【京城十日電】朝鮮總督府，因綿布需給迫切，包米用之米袋極度缺乏，一方穀草生產，亦不見進步，遂決由華北輸入綿布，以爲打開策，綿山食糧課長，赴現地與興亞院等關係方面折衝，大體已得諒解，將更關於價格細目等，進行折衝，又對於上述綿布輸入，由朝鮮擔負華北所需米之一部，此辦法係將應由日本內地向華北輸出米數量之一部，改由朝鮮輸出，結局中日滿食糧計畫，亦因之而變更，故關於上述米之輸出，亦正與農林省折衝中，因數量並不變更，故無困難也，要之，上述辦法，係華北與朝鮮間，欲依米與綿布物物交換制，而解決包裝食糧問題者也。（16）

津海關上期　輸入日澳麵　五四九九四公擔

【天津特訊】天津商品檢查局，統計二月十六日起至二十八日止，在此十三天內，天津海關進口麵粉數量，有日本粉三二六一九公擔九四，價值七〇七五一六四〇元，又澳洲粉二二二七四公擔二九，價值六七七六八三六元，上列日澳麵粉數量五萬四千九百九十四公擔二三，總值一百三十八萬四千三百五十二元四角云。（5）

天津油市盤旋

津市油市，不脫盤旋局面，各種活動力殊爲單薄，僅保持原狀，昨日計香油七一・二元及七一・三元，豆油七〇・五元，花生米六九元，豆油七〇元。（19）

華北墾業公司　樹立開墾計劃

【本報特訊】華北當局，爲獎勵墾業，增進生產，爲謀華北農產品之增加及華北農民生活之安定，決定開墾華北荒蕪地區，經中日關係當局協議，創設華北墾業股份有限公司，業於本月七日，在本市銀行公會舉行創立總會，據悉該公司開墾計劃業經擬定，刻正呈請當局審核中，最近即可着手實施，其開墾預定地區，爲冀東及天津以南沿海一帶肥沃荒地，開墾面積，第一年度約五千畝，第十五年度可達八萬畝，爲獎勵墾業起見，對一般移往墾荒勞動者，酌予補助費，施給種籽肥料，並網羅優秀日本農業技術員，施以水稻栽培之指導，人盡其才，地盡其利，對於華北墾業前途，頗爲各方所期待云。（12）

本市實業界組織　日經濟視察團　定本月下旬東渡

【本報特訊】活躍於北京市之實業界少壯派多人，最近爲促進中日實業之密切連絡，及視察先進日本經濟現況，特組織「北京實業界日本經濟視察團」，由北京市社會局從旁協助，決定本月下旬出發，在日滯留期爲一個月，此行共計十一人，由社會局第二課課長俞誠京擔任團長云。（12）

棉產改進會籌備設立　模範棉作愛護村　已擬具方案即將逐步實施

【本報特訊】華北棉產改進會近以華北爲棉產主要地區，故對農村復興及棉產改進等問題不遺餘力，故於計劃中，曾謀與華北交通公司連絡，將其沿線之各地愛護村設置模範農場，並貸與優良種籽，耕地資金，俾資推廣增產，最近更擬仿照交通公司之愛護村辦法，亦於主要產棉集中地區，成立「模範棉作愛護村」，刻已擬具組織方案，日內即將逐步實施云。（12）

花旗銀行更改　外幣儲蓄賬規章

【本市消息】北京花旗銀行，近對於外幣儲蓄賬規章，予以更改，決定自本年四月一日起實行，該行並發出通啓，內謂所有該行外幣儲蓄賬本，行將收取手續費每年千分之五，此項手續費，以每月存款之最高額計算，每月收費最少美金一元，如不足一元者，亦以每月美金一元收取云。（16）

從物價指數上　反映首都生活的高潮

【本報南京特約通信】從每天各地所出版的報紙上，我們常常可以看到各種物價的飛漲，它的速度，眞可令人咋舌。除了人生必需的米麵等糧食被奸商囤積居奇外，其他日用百貨到現在也成了投機份子的發財對象。同時因爲各地方交通情形與治安方面，還沒有全部回復到正常的狀態，於是原料品供給，和成品的分配，也就難得到平衡的效果。由於上述的種種複雜原因，物價的上漲就形成必然的趨勢了，同時因爲法幣的跌落，更促使物價的比例增高，何況一般發國難財的奸商們，擁着相當的游資，更從中搗亂呢？於是舉凡一切利之所在，無論是米麥雜糧，以至日用百貨，無一不是他們投機囤積的對象，在去年一年中，隨着社會的繁榮，民衆需要的增加，物價的上漲就像野馬般沒有止境了。

我們單就南京一個地方而言，在去年一年中，凡是民衆日常生活所必需的物品，牠的價格上升，當然以米麥等食糧爲最速，牠的所以如此飛漲，一般民衆，已經知道受了奸商們囤積的影響，此外其他物品之中雖沒有像米價那樣相差得駭人聽聞，然而投機份子的囤積居奇，仍然是無孔不入，據調查所得，去年的日用百貨，幾乎沒有一種不曾遭受囤積的影響，現在把幾種比較重要的日用品價格，就調查所得，將二十八年十二月份和二十九年十二月份的價格，予以比較，列表如下：

品名	單位	二十八年十二月份（元）	二十九年十二月份（元）	上升差額（元）
上等秈米	每石	二二・六〇	七四・二〇	五一・六〇
中等秈米	同上	二二・一〇	七三・〇〇	五〇・九〇
次等秈米	同上	二一・九〇	六四・〇〇	四二・一〇
糙米	同上	一八・二〇	五二・〇〇	三三・八〇
小麥	同上	一三・七五	三四・〇〇	二〇・二五
大麥	同上	七・八〇	二五・〇〇	一七・二〇
上等麵粉	每袋	七・七七	一六・四五	八・六八
中等麵粉	同上	七・三七	一五・四〇	七・六三
次等麵粉	同上	五・六〇	一三・四五	七・八五
玉蜀黍	每石	一〇・五〇	二五・〇〇	一四・五〇

品名	單位	二十八年十二月份	二十九年十二月份	上升差額
官鹽	每擔	一二・八〇	一四・二〇	一・四〇
豆油	同上	七二・五一	一〇四・〇〇	三一・四九
蔴油	同上	七三・〇七	八七・〇〇	一三・九三
醬油	同上	八・五〇	二一・〇〇	一二・五〇
白糖	每包	七六・〇〇	一七四・〇〇	九八・〇〇
紅糖	每擔	四〇・〇〇	八八・〇〇	四八・〇〇
砂糖	同上	三九・〇〇	九六・〇〇	五七・〇〇
米燒酒	同上	二三・〇〇	六一・〇〇	三八・〇〇
高粱酒	同上	八八・〇〇	一一三・〇〇	二五・〇〇
花彫酒	同上	二七・〇〇	五一・〇〇	二四・〇〇
五茄皮	同上	三二・〇〇	八〇・〇〇	四八・〇〇
塊煤	每噸	一三〇・〇〇	二九〇・〇〇	一六〇・〇〇
煤球	仝上	八〇・〇〇	一八〇・〇〇	一〇〇・〇〇
煤屑	仝上	五二・〇〇	一二〇・〇〇	六八・〇〇
黑炭	每擔	一二・〇〇	二一・〇〇	九・〇〇
木柴	仝上	二・一〇	四・〇〇	一・九〇
煤油	每聽	一四・四五	二四・〇〇	九・五五
汽油	仝上	一五・五〇	二九・五〇	一四・〇〇
元貢呢	每疋	二四・〇〇	四七・〇〇	二三・〇〇
駱駝絨	每碼	三・一三	七・五〇	四・三七
胡縐	每疋	五二・〇〇	一〇五・〇〇	五三・〇〇
杭紡	仝上	四二・〇〇	一〇〇・〇〇	五八・〇〇
白洋布	仝上	二二・〇〇	四三・〇〇	二一・〇〇
粗布	仝上	三七・〇〇	[illegible]	[illegible]
斜紋布	仝上	一六・〇〇	六五・〇〇	四九・〇〇
報紙	每令	二三・〇〇	三三・〇〇	一〇・〇〇
洋毛邊紙	仝上	一三・〇〇	二四・五〇	一一・五〇
道林紙	每磅	一〇・八〇	一一・一〇	〇・三〇
牛皮紙	仝上	〇・八〇	一・〇五	〇・二五
豬肉	每斤	〇・五六	一・一〇	〇・五四
牛肉	仝上	〇・三二	〇・七五	〇・四三
羊肉	仝上	〇・五二	一・二〇	〇・六八
鷄		〇・六〇	一・一〇	〇・五〇

就簡單的列出上面幾種比較重要日用品看來，他的價格，在一年之中，變動得多麼利害，像米糧方面，漲到二倍以上，其他種種，也有相差一倍以上的，也有相差三四成至七八成的，其中僅僅鹽的一項，相差還不十分大，可是現在的情形却又不相同了。據過去報紙上載明，米糧暗盤，最高到過一四〇元，其他像麵粉也到了二十八元左右，報紙漲到五十元以上，就是最平穩的鹽，目前也發生了恐慌，各店家零售，每斤竟賣到八九角以上，從這些地方看來，可知道現在的生活指數，正爲了物價的飛漲，仍在步步高升的途徑上，很快速的進行着。

這一年來的南京民衆生活，一天一天的增加困難的程度，去年下半年的南京物價指數，它的狀況如下：

南京物價月別指數表（以二十九年四月份爲一〇〇）

品目	八月	九月	十月	十一月	十二月	卅年一月
米糧	一七二	一五三	二〇五	二二八	二三九	二六二
副食物	一三二	一五三	一三五	一四三	一五二	一六三
衣著類	一〇三	一三一	一四一	一六一	一九六	一九五
雜貨	一二八	一四六	一五九	一七九	一七四	一八三
平均	一三四	一三二	一四四	一五二	一五七	一七六

我們根據上面兩表所列，可知南京民衆，遭受到物價飛漲的痛苦，實是如何的深刻！現在特把最高當局，實獻給讀者們。（27）

川廣藥材　來源澀滯　行市一致續漲

【本報特訊】京市藥材，自安國藥市場，恢復交易後，來源極爲踴躍，京市銷路，因本年春寒，天時又變化不定，春瘟流行甚盛，各藥店生意暢時興隆，市場交易藥商進貨亦均大量吸納，各藥材開出行市，多持穩定，只川廣藥材，來源澀滯，仍多以供不應求，行市一致續漲，茲將各藥材發價列下：川貝母十三元，川黃連十三元，木公丁二十二元，羌活十六元五，石斛六元，枳實六角，白附子一元六角，川續斷四元五角，鮮竹瀝九元，川芎三十六元，廣木香十六元，廣佛手二元五角，廣橘皮三元，茯苓一元，七爪紅三元，虎珀米三元，廣水銀十六元，硃砂七十六元，大腹皮一元，木別子六角，馬前子八角，南木瓜三元，羚羊片五百十元，瓜蔞仁八角，瓜蔞皮六角，地骨皮八角，清下片二元，枳殼一元六角，川附子六元五角，藿香四元，明天麻十六元，巴豆米二元五角，小白蔻五元，頂玉葉三元，粉丹皮二元，五倍子二元，萬參二元二角，白沙參一元八，白薇一元五角。（5）

（編者按：以上藥價各項數字據原報辨讀，部分模糊。）

奸商花樣新穎　津中匯耗色劇烈

【天津特訊】津市市場，自金融中心發生劇烈變動以還，一般奸商以受鉅利之誘惑，不惜身蹈法網，千方百計，紛營不當營業，希圖獲得最大之利潤，據市場透出消息，自中匯缺乏供給以來，一般不法銀錢商及投機份子，以鑑於調款至中可獲大利，紛由津市匯款至中，凡由中市寄津之郵票，其銷售方法，有按市扣委託鋪貨店代售者，有以平日交誼而直接十足銷售於各業商店者，情形極爲複雜，並以彼輩鬼計百出，一般正式商店爲顧全平日彼此間之交誼，不欲以少數郵票而拒購，開罪於彼等，遂演成今日由中偷寄郵票等來津銷售之畸形投機，故欲取締此輩投機，須先取締購用之商店，則各商店自不敢以爲顧全平日與此輩之交誼，而再行收用，如是則偷寄津之數，無從宣洩，自可漸次戢止，對於此輩奸商，再施以嚴刑，或可不敢再蹈法網，否則，繼起者，更必有人，不僅紊亂市場金融，且有害於社會民生云。（19）

又據傳，普通小投機者，大多集少數之資金，派人在中購進通用印花郵票寄津銷售，再將所售得之款匯中，又復購買印花郵票，一轉移之間，每百元可得利潤三四十元，如是往還，每月可獲利二三千元以上者甚多，即係利用津中匯水耗色者。

華交恢復內河航運

【本報特訊】華北交通公司水運局，頃以河川解凍，大地回春，爲強化航運，便利商輸起見，特將所轄民航汽船南部之南運，子牙，大清各河全面航運，開始輸送，其南運河德縣發上航及子牙河大津發上航，業於本月十日開始航運，茲更將大清河大津發上航，定於明（十二日）日在津舉行開航式。又汽船南運河天津發上航，亦定於本月十五日開航以期華北各地物資輸送圓滑云。（11）

農礦部防絲產過剩　決實施減產辦法

【本報特訊】據實業界消息，國民政府農礦部，近鑑於國際情勢之千變萬化，日趨險惡，商業發展，困難異常，國人自事變以後，因絲價暴漲，最高價格每擔竟超過四五百元，故均視養蠶爲唯一之有利事業，相率蠶育，不事其他農業，今因國際情勢變化，商業之輸出入已成嚴重問題，若長此以往，必有生產過剩危險，整個農民生計，將受重大打擊，故決實施絲繭減產辦法，聞是項章則已全部草擬完畢，對改善蠶種酌減產量，莫不詳予規定，一俟該部審核竣事後，即可公佈施行云。（12）

纖維組合出張所　實行公定價格

【本市消息】華北纖維組合天津支部北京出張所，爲平抑纖維品價格，對於本市棉絲布，人造絲布及毛織物，特根據天津支部發表之基準價格，加入輸送費及二部會員之手續費，核定公定價格，俾免各投機居奇，聞該項公定價格表，昨日通令各會員遵行云。（16）

井陘炭礦公司　昨開股東臨時總會　報告兩年度預決算

【本報特訊】井陘炭礦股份有限公司，於昨（十日）午後三時，在銀行公會開催股東臨時總會，屆時該礦股東及關係各機關代表均出席，席間報告本年度預算及去年度決算，並對於增加開採及改善礦務等有所商談云。（11）

昨日米麵雜糧市場　市況蕭索　僅小麥價格上漲

【本報特訊】北京雜糧，大米麵粉，昨日市場開做行市，多趨下落，一般糧商買賣，因存底厚厚，均不敢多購糧存，售行市頻落，損失血本，售則多欲脫出，但因津市糧價下落，市況異常蕭索，銷貨有限，行市糧上升，較上日本報披露之市糧價，大米平和，雜糧跌有二三角不等，惟小麥各糧廠進貨踴躍，價格漲有四角，麵粉跌下有二角，茲將行市列下：

大米　高西貢八十二元，中西貢七十九元，

麵粉　金鈞十六元六角，天官十六元六角，綠兵十五元七角，鐘樓十五元七角，大三井十五元七角，長三井十五元六角，綠龍子十五元六角，紅龍十四元六角，太極十六元，綠龍十五元二角。

雜糧　紅粱十四元三角，伏地小米二十二元二角，元米二十一元八角，玉米二十一元七角，白麥子二十一元五角，吉豆十六元四角，白麥子二十二元四角，花麥二十五元，麩皮八元五角，元豆二十二元八角，吉豆十九元五角，皮青豆十八元，小豆十四元二角，口吉豆二十二元二角，口白豌豆十九元，口吉豆二十二元，口大麥十五元四角，口五元六角，口蕎麥二十元六角。（5）

（以上各行行市數字據原報辨讀，部分模糊不清。）

布市行市

【特訊】京市布行市價下落，市況疲軟，茲將行市列如下：

北京　大五福四十二元八角，陽光四十一元二角，四十二元，四十一元六角，四十一元七角。

天津　現貨大五福三十七元，期貨三月開價三十八元四角，收價三十八元七角，四月開價四十元四角，收價三十九元八角。（5）

上海棉布（前市）

棉紗市場

天津棉紗現貨（前市）

青島棉絲布（現貨）

上海棉絲布現貨（前市）

棉花行情

上海外國棉花

大阪棉花

印度棉花

匯兌市場

國外匯兌

【特訊】昨日（十日）國外匯兌行市，比較上日，英美日匯不動，茲將行市列下：

紐約棉花

京滬匯兌

津申電匯

天津外匯

上海外匯

上海華興券

東京外匯

正金銀行

香港外匯

倫敦外匯

紐約外匯

孟買外匯

金銀行市

【特訊】北京足金，昨日市間交易仍旺，價格回落，津滬亦疲，京白銀稍易，茲列如下：

北京足金　天津足金　上海標金　北京白銀

金鎊　金票

證券商情

【特訊】京市昨日證券商情，市間交易不旺，股票略有伸縮，公債穩定，茲列如下：

股票　文付券　公債　債券

【倫敦八日電】中國債券在英京行市列右：

東京　大阪

建築材料

【特訊】建築材料行市，茲列如下：

食品市價

【特訊】京市各種植物粉，物粉因來源不暢，價格多趨上提，茲將昨日售價分述如左：

東亞海運株式會社天津支店　大阪海上代理店法界四號路七　電話三四七二七・八　門司神戶大阪行

國際運輸株式會社天津支店　天津特別三區大經路一號　電話二，五二一一

芝罘青島上海行

平熱散　天津濟西藥房出品

梅毒淋病

失眠聖藥

名藥之基礎　兜安氏馳名藥膏　專治濕疹　癬疥　膿瘡　痔瘡　及其他一切皮膚疾病　原料高貴　配製精良　藥力可靠　名廠出品　馳譽中外　六十餘年　兜安氏西藥公司啟　上海江西路四〇八九號　藥房均售　O-BP 920

小廣告　緊要聲明　謙　急徵奶母

女科　肚子疼　甘露膏　豐仁堂

感謝半身不遂立愈！

廣德堂第二支店　養血調經膏　十五減價

平安婦科醫院　避孕特效藥　接生　戒烟　花柳

開井業局　經濟衛生！時代化的鑿井方法

中國醫藥月刊

先靈診療所

永仁堂樂家老藥鋪　北京王府井　琥珀止淋爲神丸

閨房聖經　貞與淫

包治雀斑　面麻疙疸　美容術

要買帽子還是上同陞和去買

最新化粧品製造法　華北文化書局總經售

歡迎中國人士　高島屋　幽靜舒適樓下喫茶部　珍食多種　居高遠眺三樓西餐部　心曠神逸

寶生百貨店

西醫函授

織布工廠注意　三友織染臘線工廠

天津國醫函授學院　院址：天津英租界三十二號路義慶里八號大樓